

Vedtaget

Ændring 2022.21

Grønt område St. Darum

Juni 2023



Kommuneplan

Velfærd og vækst

2022-34



Esbjerg
Kommune



Status	Vedtaget
Plannavn	Ændring 2022.21 Grønt område St. Darum
Forslagsdato	09. februar 2023
Høring start	15. februar 2023
Høring slut	15. marts 2023
Dato for vedtagelse	08. juni 2023
Dato for ikrafttræden	16. juni 2023

Baggrund

Ændringen vil give mulighed for, ændring af et grønt rekreativt område fra "planlagt byzone" til fastholdes som landzone.

Som det ses på kortet omfatter ændringen et område ved Standgade og Videkærvej i St. Darum

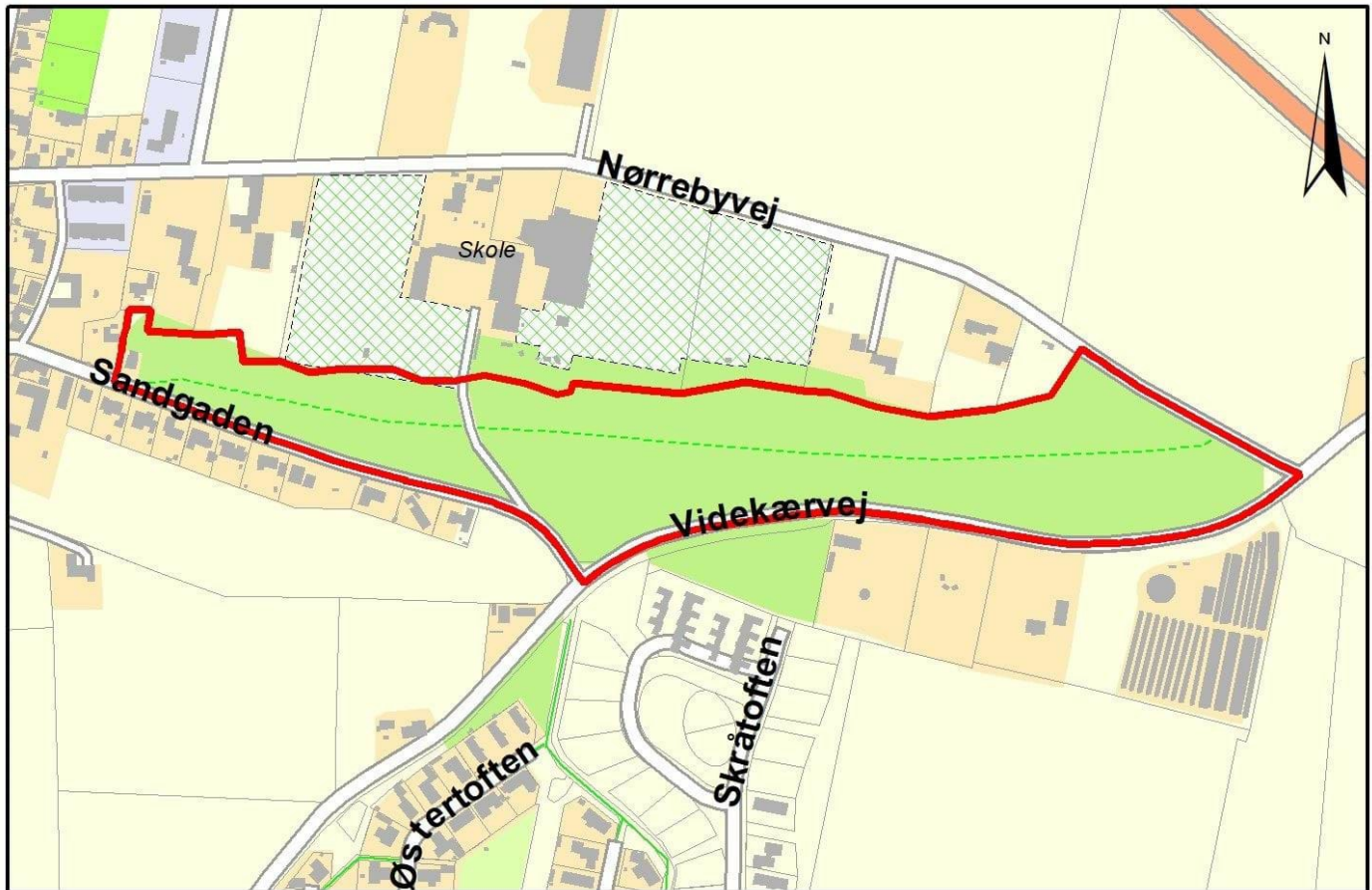

Redegørelse

Kommuneplanændringen ændrer områdets zonestatus fra "planlagt byzone" til "fastholdes i landzone". Ændringen foretages med baggrund i den nærliggende landbrugsejendoms ønske om etablering af en ny stald. Jf. gældende miljøregler vil en ændret zonestatus, for det grønne rekreative område, kunne muliggøre udvidelsen uden at tilsidesætte miljøkravene til nærmeste bebyggelse i byzone.

Arealets afgrænsning, omgivelser og rammer, fremgår af de følgende sider.

Særligt beskyttede arter og naturområder (natura 2000)

Bilag IV-arter er dyr og planter, der ifølge EF-habitatdirektivet kræver særlig beskyttelse. Natura 2000-områderne er et netværk af internationalt beskyttede naturområder i EU. Natura 2000 er en samlet betegnelse for habitatområder, fuglebeskyttelsesområder og ramsar-områder. Kommuneplanændringen vurderes ikke at påvirke natura 2000-områder, bilag IV-arter eller deres yngle- og rasteområder jf. nedenstående redegørelse.

Der er inden for planområdet ikke kendskab til national beskyttet naturarealer og arter. Planområdet ligger ca. 1000 m nærmeste Natura 2000-område. Grundet projektets karakter og afstanden vurderes der ikke at kunne ske

påvirkninger af Natura 2000-området. Der vurderes ikke at ske væsentlig påvirkning af yngle- eller rasteområder for bilag IV-arter ved den nuværende udformning af projektet.

Miljøvurdering

Kommuneplanændringen er screenet i henhold til miljøvurderingsloven og skal ikke underkastes en miljøvurdering.

Vedtagelse af Ændringen

I forbindelse med den offentlige høring er der kommet fem bemærkninger til kommuneplanændringen. De fem bemærkninger er behandlet ved et borgermøde og medfører ikke ændringer i planen.

Ændringen er vedtaget endeligt uden justeringer.

Hovedstrukturdel

På kommuneplanens farvede hovedstrukturkort ændres den Planlagte zonegrænse. Ændringerne er illustreret på kortet.

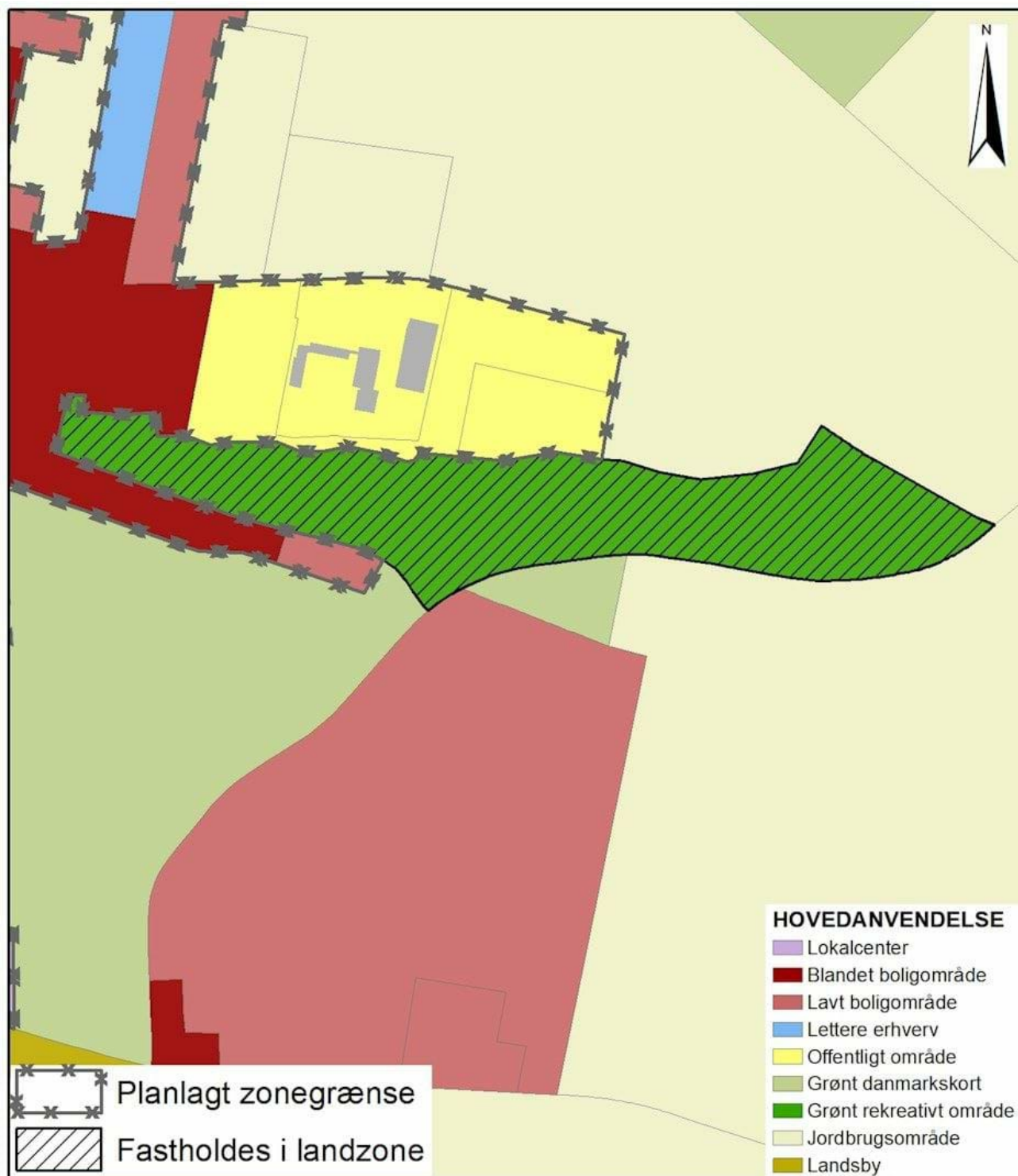

Rammedel

Af kortet kan ses at ændringen omfatter enkeltområde 25-010-230

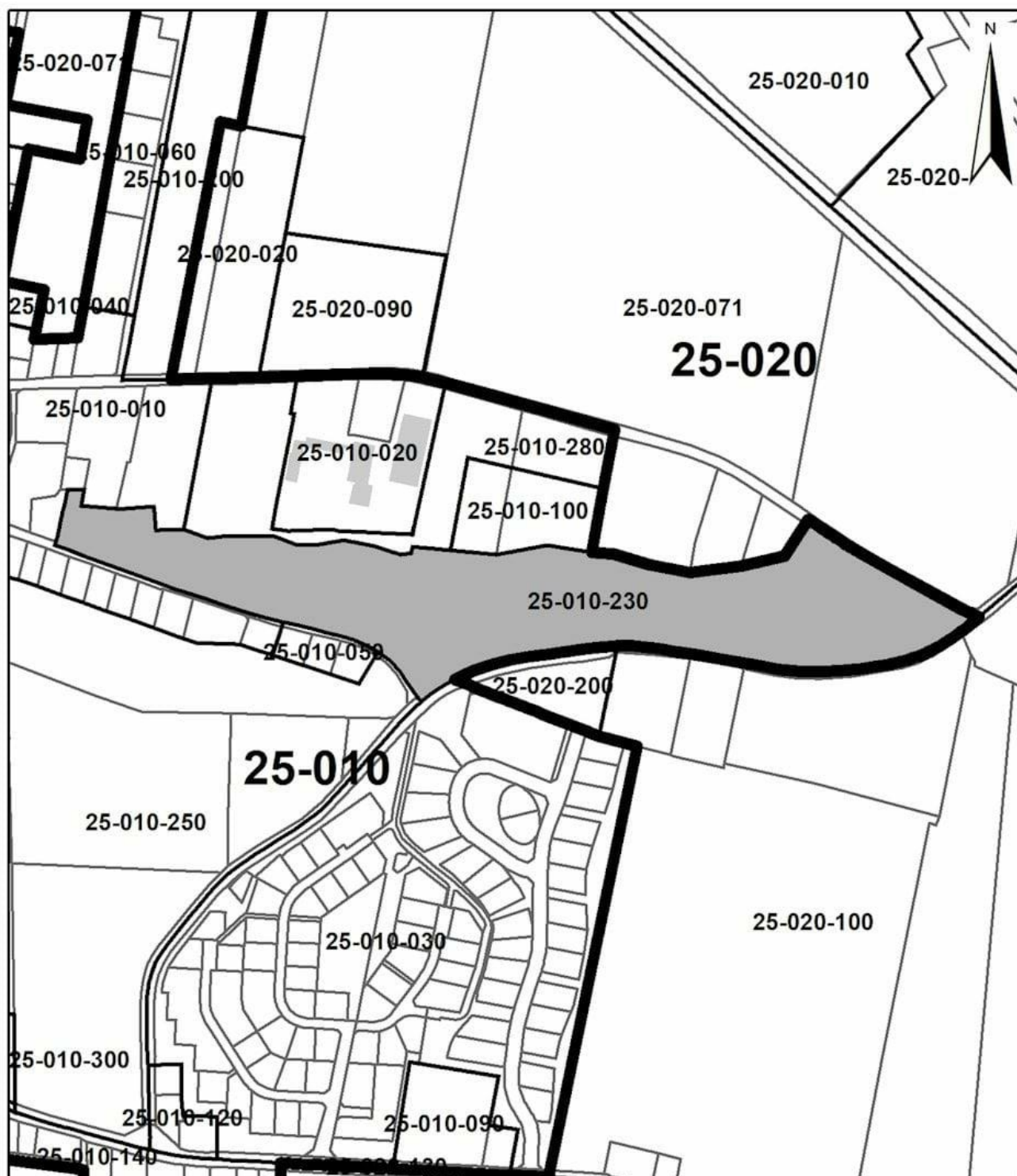

Følgende rammeområder bliver udlagt i ændringen, hvor anvendelsesbestemmelser og bindinger fremgår:

De nævnte bindinger i rammedelen kan ses på Esbjerg Kommunes [WebKort](#).

25-010-230 - Darum Skov

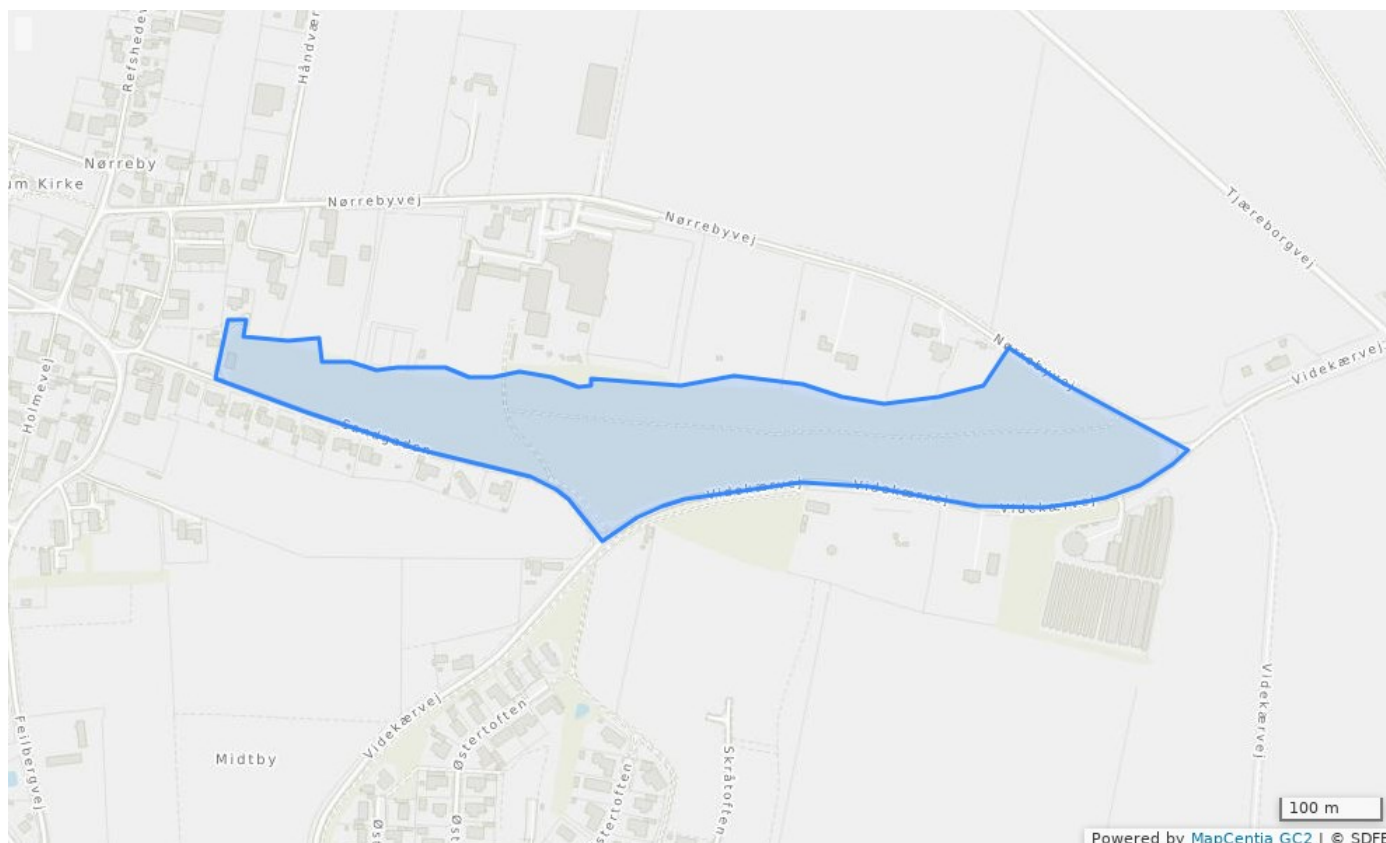

Bestemmelser

Rammenummer	25-010-230
Rammenavn	Darum Skov
Zonestatus	Landzone
Planlagt zone	Fastholdes som landzone.
Hovedanvendelse	Grønt rekreativt område
Grønt rekreativt område	Anvendelsen fastlægges til grønnt rekreativt område som parker, kirkegårde, golfbaner, campingpladser samt øvrige grønne områder. Grønt rekreativt område ligger oftest i byzone. Der kan opføres de til betjening af området nødvendige bygninger og anlæg som parkeringspladser og friluftsfaciliteter.
Byggeri til driften	Der kan etableres de til områdets anvendelse og drift nødvendige bygninger og anlæg.
Højde	Bygningshøjden fastsættes i overensstemmelse med Byggelovens bestemmelser.
Trafikbetjening	I området skal der sikres en hensigtsmæssig trafikbetjening.

Bindinger

Isolinje for vejstøj	Inden for støj-isolinjen må der ikke tillades etableret støjfølsom anvendelse, med mindre det i henhold til de til enhver tid gældende love, vejledninger og lignende godtgøres, at grænseværdierne med f.eks. støjdæmpende foranstaltninger kan respekteres, og det i øvrigt ikke er en belastning over for den tilladte aktivitet, der er baggrund for støjisolinjen.
----------------------	---

Reserveret primærvej	Der må ikke planlægges eller gives tilladelse til at etablere forhold, der hindrer udbygning eller drift af de reservede motorveje og primærveje.
Vådområderestriktioner	Etablering af søer, vådområder eller lignende, der tiltrækker fugle, kan kun ske efter aftale med Esbjerg Lufthavn og efter gældende retningslinjer fra Statens Luftfartsvæsen.
Kollektiv varmforsyningspligt	Indenfor varmforsyningsområder har forsyningselskaberne forsyningspligt til kollektiv varmforsyning. De viste områder er vejledende
Kystnærhedszonen	Indenfor kystnærhedszonen må der kun inddrages nye arealer i byzone og planlægges for anlæg i landzone, såfremt der er en særlig planlægningsmæssig eller funktionel begrundelse for kystnær lokalisering.
Værdifuldt kulturmiljø	Bevaringsværdige helheder, bebyggelser og anlæg skal fastholdes som værdifulde kulturmiljøer. Inden for kulturmiljøer skal bebyggelse og anlæg placeres og udformes, så det indpasses bedst muligt i kulturmiljøet og på en måde så det bidrager til at fastholde, forbedre og genskabe det værdifulde kulturmiljø. Yderligere information om kulturmiljøerne fremgår af Esbjerg Kommunes Kulturmiljøplan.
Mini- og mikromøller	Der kan opsættes mini- og mikromøller i området, hvis det kan godtgøres, at det ikke påvirker landskabelige, naturmæssige, rekreative, arkitektoniske eller kulturhistoriske værdier betydeligt.
Håndterbar oversvømmelsestrussel	I områder med håndterbar oversvømmelsestrussel skal der foretages nærmere undersøgelse, før der eventuelt planlægges for ny bebyggelse.
Isolinje for institutionstøj	Inden for støj-isolinjen må der ikke tillades etableret støjfølsom anvendelse, med mindre det i henhold til de til enhver tid gældende love, vejledninger og lignende godtgøres, at grænseværdierne med f.eks. støjdæmpende foranstaltninger kan respekteres, og det iøvrigt ikke er en belastning over for den tilladte aktivitet, der er baggrund for støjisolinien. Støjbelastningen fastsættes som max tilladte støj i naboområder. Støj vurderes i øvrigt i henhold til de til enhver tid gældende love, vejledninger og lignende.
Indvindingsopland(Fagdata)	Indvindingsoplande til almene vandforsyninger uden for OSD, skal friholdes for virksomhedstyper og anlæg, der medfører væsentlig forurening af grundvandet.
Hovedkloakledning	Der må ikke planlægges eller gives tilladelse til at etablere forhold, der hindrer udbygning eller drift af hovedkloakledning. De viste ledningstraceer er vejledende, så der henvises til ledningsejerne.
Fredskov(Fagdata)	Inden for fredskoven må der ikke tillades forhold i strid med Skovloven og Naturbeskyttelsesloven.
Boringsnært beskyttelsesområde(Fagdata)	Boringsnære beskyttelsesområder (BNBO) til almen vandforsyning skal friholdes for udlæg af nye arealer til en arealanvendelse, der medfører øget fare for forurening af grundvandet.
Sten og jorddige(Fagdata)	Der må ikke ske tilstandsændringer i beskyttede sten- og jorddiger ud over det der tillades i henhold til museumsloven.
Kirkeomgivelse	I området må der kun udlægges areal til byggeri, anlæg mv., der ikke væsentligt forringer oplevelsen af kirken i samspil med det omgivende landskab.
Kirkebyggelinje(Fagdata)	Inden for 300 meter fra kirken må der ikke placeres bebyggelse højere end 8,5 meter, med mindre hele zonen er udnyttet til bymæssig bebyggelse.



ANNONCE

VEDTAGELSE AF KOMMUNEPLANÆNDRING

Vedtagelse af kommuneplanændring 2022.21 for et grønt område ved St. Darum

Plan & Byudviklingsudvalget vedtog den 08.06.2022 kommuneplanændring 2022.21.

Kommuneplanændringen har til formål

At ændre den planlagte zonegrænse for kommuneplanramme 25-010-230 fra "Planlagt Byzone" til "Planlagt Landzone".

Ændringen betyder at det nærliggende landbrug på Gl. darumvej 23a, efter kommunens eventuelle meddelelse af en miljøgodkendelse, har mulighed for at udvide mod nord. Dog indenfor de rammer der er i husdyrlovgivningen, i forhold til geneafstand til nærmeste byzone.

Ændringer i forhold til forslaget

Vedtagelsen af kommuneplanændring 2022.21 medfører ikke ændringer i forhold til det udkast, der har været i høring.

Her kan du se planen

Den vedtagne kommuneplanændring kan tilgås i Plandata. Kommuneplanændringen indarbejdes i den gældende kommuneplan. Se her den grå boks med link til plandata.

Oplysning om planens vedtagelse vil blive fremsendt til offentlige myndigheder samt personer, institutioner og andre, der tidligere har modtaget forslaget eller rettidigt gjort indsigelse mod dette.

Klagevejledning

Planer kan påklages til Planklagenævnet for så vidt angår retlige spørgsmål i henhold til Planlovens § 58 (lovbek. nr. 1157 af 1. juli 2020).

For nærmere information, se dokumentet Klagevejledning vedlagt denne side under Dokumentation & Tilladelser.

Links

Kommuneplanændring:

<https://kommuneplan.esbjergkommune.dk/aendringer/aendring-202221-groent-omraade-st-darum/>

Klageportalen:

<https://naevneneshus.dk/start-din-klage/planklagenaevnet/>

Høringsportalen:

<https://esbjerg.dk/politik-og-demokrati/hoeringsportal/hoering?hid=9652e5d4-0>

Publiceringsdato

16-06-2023